

*Commune
de Wildersbach*

VIVRE A WILDERSBACH



**Guide pratique
2018**



Le mot du Maire

En complément de notre journal communal d'informations, je vous invite à découvrir une mise à jour de notre fascicule présentant sommairement le village.

Je voudrais tout particulièrement saluer et souhaiter la bienvenue aux nouveaux habitants venus s'y installer.

Cette brochure est conçue pour maintenir le lien social et apporter les renseignements susceptibles d'être utiles dans le quotidien.

Les membres du Conseil Municipal sont à votre écoute en cas de besoin, n'hésitez pas à les contacter.

Je remercie chacune et chacun d'entre vous des efforts qui sont et seront faits pour embellir toujours davantage notre village, et vous invite à participer activement aux manifestations qui s'y déroulent.

Paul Fischer

Sommaire

<i>Petit historique</i>	<i>p.3</i>
<i>Mairie, vie scolaire, vie paroissiale, et animation</i>	<i>p.4</i>
<i>Artisans et artistes, tri sélectif des déchets et autres adresses utiles</i>	<i>p.5</i>
<i>Restaurant, gîtes, rénovation de l'habitat, économie d'énergie, et autres informations</i>	<i>p.6</i>
<i>Carte de localisation</i>	<i>p.7</i>
<i>Notes personnelles</i>	<i>p.8</i>

Le conseil municipal



Patrick Wildloecher-Loux
1^{er} Adjoint



Myriam Jeanniard
Adjointe



Myriam Bauer



Etienne Halter



Michelle Ludwig



Martial Lux



Damien Malaisé



Jean-Marc Mathis



Jacques Michel



Emmanuel Walter

Petit historique

L'histoire de Wildersbach est étroitement liée à celle de la seigneurie du Ban-de-la-Roche.

La Réforme y est introduite par Georges-Jean de Veldence-Deux-Ponts au XVI^e siècle. La guerre de Trente ans provoque des désastres, décimant la population.

Des procès de sorcières se tiennent dans la commune, aboutissant à la condamnation à mort de l'accusée, souvent exécutée à La Perheux.

La plus ancienne industrie de Wildersbach est l'exploitation minière (ancienne mine de fer et de cuivre à l'entrée du village aujourd'hui obstruée) et de charbon de bois.

L'industrie textile ne s'implante dans la commune qu'après 1860 pour décliner dans les années 1970.

Le village est traversé par le Wildbach, ruisseau qui prend sa source dans la forêt au Sud du ban.

Autrefois existaient des cerisiers communaux qui pouvaient être loués par les habitants du village.

La commune est jumelée à Woolstock, qui avait accueilli les immigrants du Ban de la Roche au XIX^e siècle.



Superficie : 3,30 km²

Altitude :

moyenne : 550 mètres

mini : 390 mètres

maxi : 850 mètres

Héraldique : Les armes de Wildersbach se blasonnent ainsi :
« Coupé : au premier de gueules aux trois rocs d'échiquier d'argent, au second d'argent au lion d'azur, armé et lampassé de gueules, couronné d'or. »



Nombre d'habitants

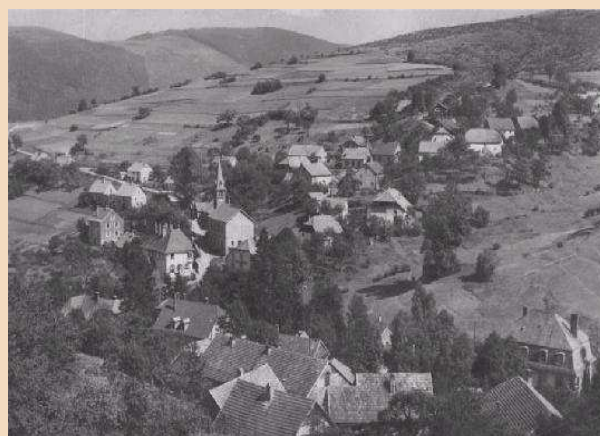
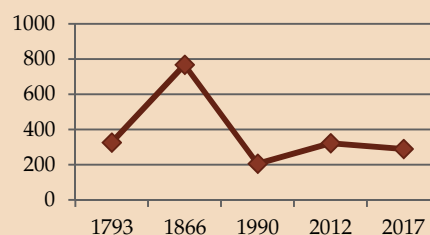

Mairie de Wildersbach

Lundi, mercredi, vendredi : de 11 à 12h
Mardi, jeudi : de 14 à 15h
Fermée les premier et troisième vendredi du mois
Tel : 03-88-97-02-28 - Fax : 03-88-50-52-19
E-mail : mairie.wildersbach@wanadoo.fr
Site : www.wildersbach.valleedelabruche.fr
Le Maire Paul FISCHER est joignable sur RDV.
Documents de références consultables :
* Etude paysagère de Wildersbach – 1993 (projet paysager communal)

Vie scolaire

L'école de Neuviller regroupe les 3 niveaux de classes maternelles (03-88-99-95-10).
L'école primaire de Natzwiller accueille les classes du CP et CM2 (03-88-97-95-11).
Navette en bus organisée.
Un ramassage scolaire vers le collège de La Broque et le lycée de Schirmeck est également organisé.

Vie de la Paroisse

Jour/heure des cultes : le dimanche soit à Wildersbach, soit à Neuviller (cf. affichage sur le mur du temple)
Fête paroissiale : 1^{er} dimanche de juillet en alternance avec Neuviller

Vie associative/Animation

Les enfants de la Nature : Animatrice Nature (BEATEP) - Ballade sur réservation : Virginie Schlachter – 90b rue de la Perheux (06-26-67-15-47) animation@lesenfantsdelanature.fr
Association Foncière Pastorale (AFP le Wildbach) gère collectivement des terrains privés à vocation agricole ou pastorale dans le cadre du projet paysager mis en œuvre par la commune, et organise deux sorties de terrain par an - Président : Jacques Michel (03-88-97-96-19) oreilles.67@wanadoo.fr

Vie associative/Animation

Maison des Jeunes et de la Culture (MJC de Wildersbach) propose de nombreuses animations tout au long de l'année
Président: Luc Hazemann (03-88-97-27-15)
Wildersbach Paysages Vivants entretient le paysage grâce à son troupeau de vaches
Président : Etienne Halter (03-88-97-08-52)
Arbres et Vergers de Wildersbach entretient un petit verger et une pépinière
Président : Jean-David Grandgeorge (06-74-40-98-26) arbres.vergers@yahoo.fr
Syndicat de Producteurs de Fruits de la Vallée de la Bruche à La Broque pour faire votre jus de pomme et participer à de nombreuses animations tout au long de l'année (03-88-97-15-34)
Musique de la Rothaine : donne des cours de musique et quelques concerts dans l'année sous la Direction de Bertrand Scheppler (09-64-25-86-56)
Les Zounâs : la troupe théâtrale donne des représentations à l'automne – sur réservation chez Maurice Valentin (06-76-57-43-26)
Point Lecture La Taupinette : Prêt de livres, CD et DVD gratuit en partenariat avec la Bibliothèque Départementale 67, nombreuses animations – Presbytère – 26 rue de la Chapelle – Neuviller Mercredi 10h-11h et samedi 14h-16h (09-70-28-56-33) la.taupinette@yahoo.fr
Le Tournesol : salle de spectacles variés (70 places) – (03.88.97.11.46) denise.haas@orange.fr

Artisans et artistes

Couverture-zinguerie-sanitaire :

E.Halter SAS – 54 A rue de Rothau
(03-88-97-08-52) – ehalter@orange.fr

Grimpeur-Elagueur : Martial Lux

86 rue de la Perheux (06-13-99-90-40)

G. Terrassement (terrassement, assainissement, petits travaux de maçonneries, pavages) : Gérald Metz - 81a rue de la Perheux (03.88.97.18.22 ou 06-62-51-89-41) - g.terrassement@orange.fr

Si-nergie Ingénierie : Bureau d'études spécialisé dans l'énergie et l'automatisme – Lucas Bauer – 129 rue du Belzy (06-70-37-43-52) – lucas.bauer@si-nergie-ingenierie.fr

Coiffeuse à domicile : Sandra Kraemer
(06-89-44-13-25)

Confitures de Mélusine : 64 rue de Leyde
(03-88-97-99-73)



Architecte DPLG : Michel Kohl
10 rue des Charbonniers (09-53-64-42-99)

Ecrivain - auteur de recueils (poésies, contes, récits, romans policiers-espionnage et actualité-jeunesse) : Jean-Claude Gass
114 chemin des Hauts Champs
(06-87-64-40-34)

Auteure et illustratrice : Frédérique Rich –
frederiquerich@free.fr
www.frederiquerich.com

Photographe plasticien : Pierre Rich
101 rue du Grand Chemin (03.88.97.92.78 ou 06.49.10.61.20) – info@pierrerich.fr
www.pierrerich.com

Tri sélectif des déchets

Ramassage des ordures ménagères :

Le lundi matin

Conteneurs (papier-carton-verre-plastique)
à l'entrée du village

Déchetterie : Schirmeck/La Broque (Rte du Donon)
avec badge (03-88-97-89-91)

Mercredi-Samedi : 9-12 h et 14-17h (hiver)

Mercredi-Samedi : 8h30-12h et 14-17h30 (été)

Ramassage des encombrants : Emmaüs (08-00-60-02-15)

Pour changer des pièces endommagés de votre bac ou obtenir un badge : Select'om de Molsheim

52 Rte Industrielle de la Hardt – Molsheim
(03-88-47-92-20) – www.select-om.com

Autres adresses utiles

SAMU : 15

Pompiers : 18

Pharmacie de Rothau : 09-73-73-59-41

Pharmacie de garde : 3237

Ambulances-Taxi Brignon (Rothau) :
03-88-97-02-20

Clinique St Luc à Schirmeck – urgences :
03-88-47-41-41

Urgences vétérinaires : 03-88-97-07-24

Gendarmerie de Schirmeck : 6 rue de la Forêt
(03-88-97-04-71)

Gare de Rothau : 03-88-97-00-48

Office du tourisme : La Maison de la Vallée - 114 Grand'Rue à Schirmeck
(03-88-47-18-51)

Communauté de Communes de la Vallée de la Bruche et Maison des Services Au Public :

Maison de la Vallée - 114 Grand'Rue
www.cc.valleedelabruche.fr (03-88-97-86-20)

Point Info Famille à Schirmeck - vendredi 9-11h
et sur RDV (03-88-49-68-81)

Bruche Emploi : Association d'insertion pour travaux domestiques auprès des entreprises et des particuliers – Maison de la Vallée Lundi à vendredi 8h15-12h et 14-18h (03-88-47-15-57) –
bruche.emploi@wanadoo.fr

SIVOM Vallée de la Bruche : assainissement
(03-88-97-08-70)

Médecins, poste, commerces de proximité,
marché du samedi matin, station service, cinéma
: à Rothau

Restauration-Gîtes

Loca Dévore : Food Truck de saison, local et fait maison (07-70-37-93-60)

www.locadevore.com

Ferme Auberge de la Perheux : col de la Perheux (03-88-97-96-07)

www.fermedelaperheux.com

Le Tilleul Bleu*** Gîte rural - 11 meublés de tourisme avec petit hammam-sauna (03-88-20-25-81) www.pour-les-vacances.com

Gîte rural de la Perheux – rue de Leyde (06-16-37-02-95) www.pour-les-vacances.com

Chambre d'hôtes de Viviane Loux

(03-88-97-99-73) www.chambredhotewildersbach.com

Rénovation de l'habitat - Economie d'énergie - Aides financières

Rénovation de l'habitat :

Caroline Rung – Association de Restauration Immobilière Alsace (ARIM) Permanence : les Mercredis de 10h30 à 12h à la Maison de la Vallée - 114 Grand'Rue à Schirmeck (03-88-10-25-25) - crung@arimalsace.fr

Economie d'énergie :

Katia Krimat – Conseillère Info Energie - Pays Bruche/Mossig/Piémont

katia.krimat@pays-bmp.fr (03-88-97-39-69)

Permanence : Espace Info Energie et Agence Départementale – le 1^{er} Mercredis du mois de 9h30 à 12h à la Maison de la Vallée - 114 Grand'Rue à Schirmeck

Cadastre solaire : pour évaluer le potentiel énergétique de votre toiture :

bruche-mossig-piemont.fr

Aides financières :

* Anne Haumesser – Directrice du Secteur Habitat et logement – Mission aménagement, développement et emploi - Conseil Départemental 67

anne.haumesser@cd67.fr (03-69-20-75-25)

* Guides de l'Agence De l'Environnement et de la Maîtrise de l'Energie (ADEME) : www.ademe.fr

* Expert ES (08.00.74.67.67) www.es-energies.fr

Autres Informations

« L'Echo de nos montagnes » est le journal communal d'information. Sa parution est bi-annuelle (juin et décembre).

Parcours de santé : rénovation du parcours en projet

Date du concours de fleurissement : courant juillet de chaque année

Possibilité d'achat de lots de bois (en bille ou en fond de coupe) – se renseigner à la Mairie

Les dates de battues de chasse de l'Association de Chasse du Mercathon sont indiquées dans « L'Echo de nos montagnes » et sur les panneaux d'affichage.

Pour vos fêtes ou événements familiaux, la salle du Château peut être réservée à la Mairie pour un prix modique, ainsi que l'abri du Chenôt gratuitement.

La commune a un patrimoine de 7 logements à louer au prix du marché (se renseigner à la Mairie pour les disponibilités).

Les communiqués de la Mairie se font sur le panneau d'affichage à la Mairie et sur les panneaux du village où les associations peuvent aussi communiquer, ainsi que dans « L'Echo de nos montagnes ».

Carte de localisation

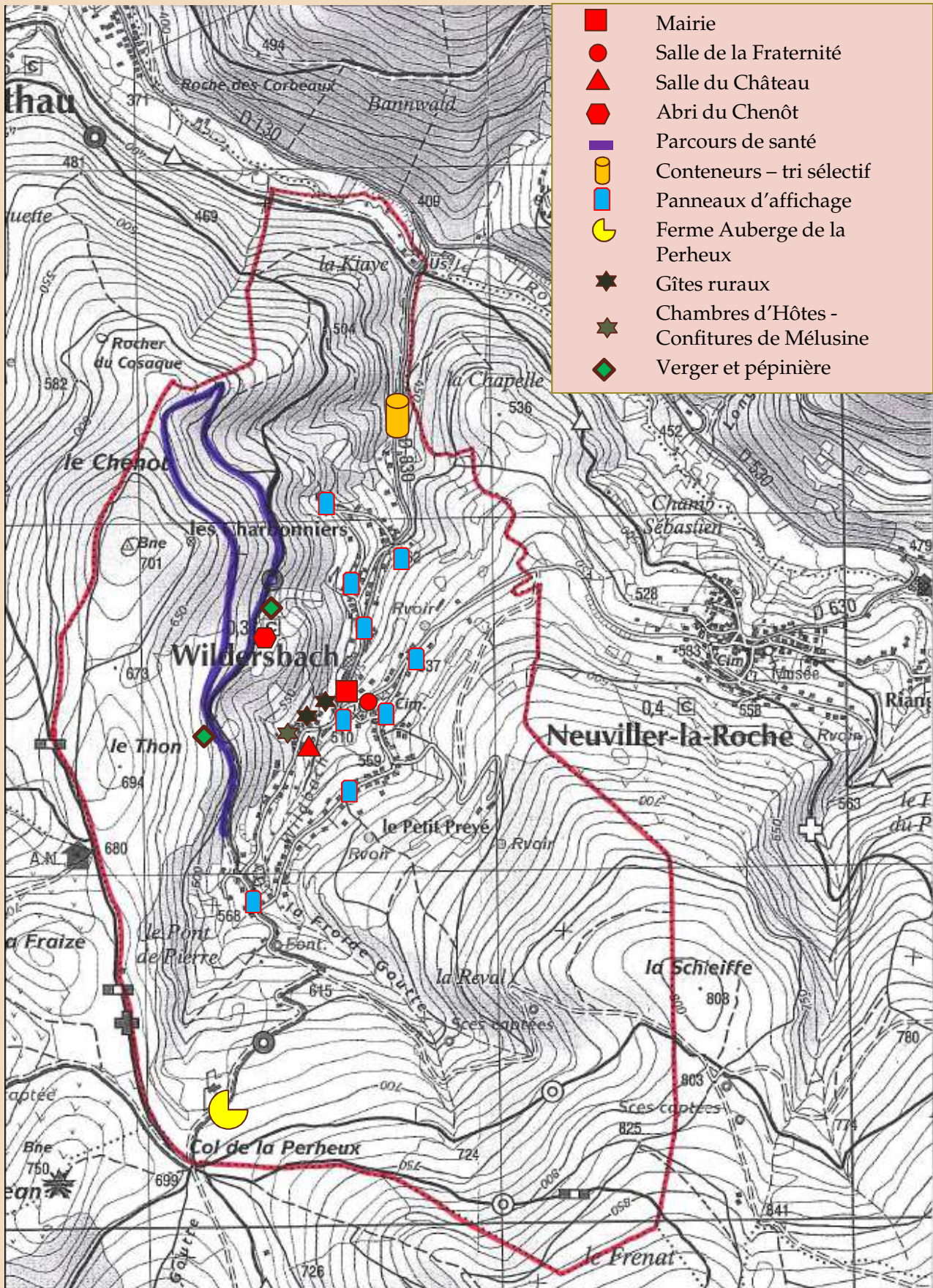

NOTES PERSONNELLES

--	--